POSICIÓN OFICIAL DE LA REPÚBLICA FRANCESA

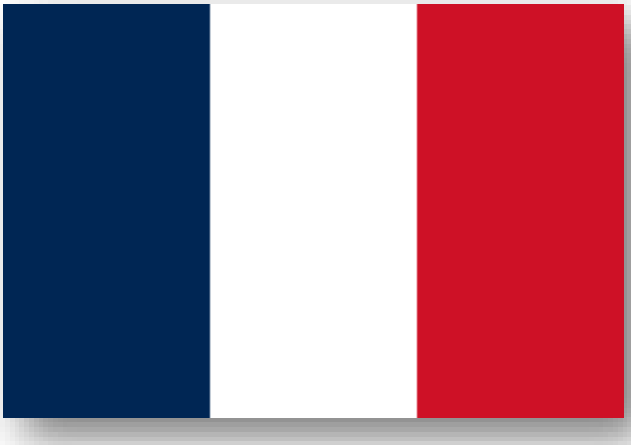

REPÚBLICA FRANCESA

RÉPUBLIQUE FRANÇAISE

CONSEJO ECONÓMICO Y SOCIAL DE LAS NACIONES UNIDAS – UNACHMUN II

Tema 1: Mecanismos para contrarrestar la extracción ilegal de recursos naturales caso: República Democrática del Congo

Tema 2: Transferencias Monetarias y reducción de la pobreza extrema en Paraguay: Evaluación del programa Tekoporã con apoyo del Banco Mundial

Delegada no permanente:
Melany Leonor Guayta Valverde
Universidad de las Fuerzas Armadas ESPE
Club de Política Exterior y Diplomacia ESPE

Junio, 2025

CONTENIDO

CARTA A LA MESA DIRECTIVA 3

ANÁLISIS CONYUNTURAL 4

POSICIÓN OFICIAL DE LA REPÚBLICA FRANCESA TEMA 1 6

POSICIÓN OFICIAL DE LA REPÚBLICA FRANCESA TEMA 2 11

BIBLIOGRAFÍA 15

CARTA A LA MESA DIRECTIVA

"Dondequiera que vivamos, quienquiera que seamos, todos compartimos la misma responsabilidad: hacer nuestro planeta grande otra vez".

-Emmanuel Macron.

París, 03 de junio de 2025

Srta. Melissa Chávez,

Sr. David Rosero

Presidencias del Consejo Económico y Social de las Naciones Unidas

Eruditas presidencias,

La República Francesa envía el más cordial de los saludos a la mesa directiva. La presente delegación se llena de placer y gratitud al ser partícipe de tan magno evento dentro del Consejo Económico y Social de las Naciones Unidas, reconociendo como la labor de tan erudito comité ha permitido fomentar el diálogo respetuoso, el pensamiento crítico y la búsqueda de soluciones a desafíos globales de carácter económico, social, cultural, educativo y sanitario, y otros asuntos conexos, según lo establece el Art. 62 de la Carta de las Naciones Unidas.

La República Francesa reafirma el compromiso con los principios de las Naciones Unidas y reafirma su búsqueda de cooperación internacional, desarrollo sostenible y la justicia económica. Finalmente, reconoce el alto nivel académico y diplomático de las delegaciones que harán del debate un intercambio de propuestas fructíferas con grandes resultados

Sinceramente,

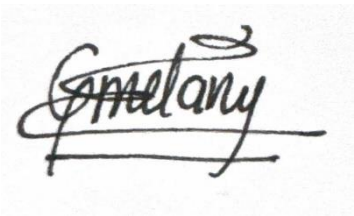

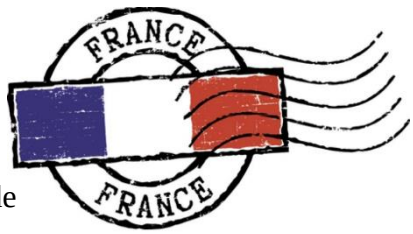

Melany Leonor Guayta Valverde

Delegación no permanente de la República Francesa

ANÁLISIS CONYUNTURAL

Presidente: Emmanuel Macron

Primer Ministro: François Bayrou

Capital: París

Población: 68.606.000 de habitantes

Superficie: 632.702,3 Km^2

La República Francesa es miembro Consejo Económico Y Social De Las Naciones Unidas, desde que firmó la Carta de las ONU el 26 de junio de 1945 como miembro fundador. Se encuentra ubicado en el continente europeo y limita al noroeste con el Canal de la Manca, al noreste con Bélgica y Luxemburgo, al sur con España y Andorra, al oeste con el océano Atlántico, al sudeste con Italia, Mónaco y el mar Mediterráneo (Ministerio de Asuntos Exteriores, Unión Europea y Cooperación, 2025). Según el Ministerio de Economía, Finanzas y soberanía Industrial y digital el PIB es de 2 917,4 millones de euros (2024)

La moneda oficial de Francia es el euro que equivale a 100 céntimos, su idioma oficial es el francés y la mayoría de franceses predica la religión católica, seguido del islam, entre otras. Francia es la séptima economía mundial, con diversificación en varios sectores, es uno de los principales exportadores de marcas de lujo, lidera el sector aeroespacial con Airbus y tiene el mayor sector agrícola de la Unión Europea (FocusEconomics, 2024).

La forma de Estado que lleva, según se lo establece la Constitución de la República Francesa de 1958, es de una República presidencialista, en donde es el presidente electo es el que ejerce el poder ejecutivo durante un periodo de 5 años. Actualmente el gobierno francés se rige bajo el Plan de Acción de Francia 2023-2025, el cual es el plan de gobierno del cuarto partido nacional de Francia, que se enfoca en 3 prioridades: Participación ciudadana, participación cívica, y salud y educación (Open Goverment Partnership, 2025)

Si bien la República Francesa actualmente enfrenta desafíos ambientales, como todo el mundo, ha enfocado sus esfuerzos en reducir las emisiones de dióxido de carbono a un 75% para 2050 a través de una estrategia nacional, como también, busca reducir las sustancias PFAS para mitigar los riesgos ambientales y en la salud que conlleva este tipo de contaminación. Asistió a varios foros multilaterales con la finalidad de fomentar la cooperación internacional para reducir la contaminación del aire, agua y suelo, promoviendo el uso responsable de productos químicos (Ministerio de Economía, Finanzas y soberanía Industrial y Digita, 2025)

La República Francesa es un miembro fundador de la Unión Europea desde el 1 de enero de 1958 y representa el 16,6% del PIB total comunitario (Union Europea, 2024), además, es miembro fundador de la Organización para la Cooperación y el Desarrollo Económicos (OCDE) con sede en París, contribuye y participa a través de la Unión Europea en la OMC, es parte del Programa de las Naciones Unidas para el desarrollo PNUD, miembro de la Oficina de las Naciones Unidas contra la Droga y el Delito UNODC, entre otros. Ratificó el Convenio de Minamata sobre el Mercurio (2013), aplica directrices como la de las Guías de la OCDE sobre diligencia debida para cadenas de suministro responsables de minerales, es firmante de la Agenda 2030 de la ONU y ratificó el Convenio 102 de la OIT que establece una normativa sobre la ayuda a personas en rangos de pobreza.

POSICIÓN OFICIAL DE LA REPÚBLICA FRANCESA TEMA 1

Tema 1: Mecanismos para contrarrestar la extracción ilegal de recursos naturales caso: República Democrática del Congo

La extracción ilegal de recursos naturales, es la actividad que, según la UNODC, es llevada a cabo por una o más personas naturales o jurídicas que no cumplen con requisitos de la legislación o los reglamentos administrativos aplicables que se rigen dentro de ese país, o que en su lugar, tienen los requisitos pero lo llevan a cabo en zonas en las que está prohibido realizar estas actividades, ya sea utilizando equipo o sustancias químicas prohibidas (2023, pág. 11).

Dentro de la República Democrática del Congo existe una gran variedad de minerales estratégicos y críticos para la transición energética verde[1], llegando a tal punto que de manera estimada los yacimientos minerales sin explotar de la RDC representan 24 billones de dólares (Juan Zadeth, 2025), entre sus minerales y metales más estratégicos se encuentra:

Tabla 1: Concentración de Minerales en la RDC al 2025

MINERAL	CONCENTRACIÓN DEL MINERAL
Cobalto	70% de reservas mundiales, solamente Katanga produce un promedio de 0,1% y 0,4%
Coltán	70% de reservas mundiales, concentrado en las provincias orientales
Cobre	10% reservas mundiales, Katanga produce entre el 3% y 5%
Diamantes	+30% de reservas mundiales, concentrada en la región Mbuji-Mayi
Oro	Importantes depósitos en Ituri con niveles de 22 a 24 quilates
Estaño	Hasta del 75% de reservas en las regiones orientales

Fuente: Elaboración propia obtenido de Discovery Alert (Juan Zadeth, 2025)

Por lo cual, la extracción ilegal ha sido y es una problemática grave y frecuente dentro del país, que muchas veces se encuentra ligado con los conflictos armados. La situación se agravó en 2021 cuando resurgió el conflicto en las regiones mineras de oro y coltán en Kivu donde su cadena de suministro empeoró. Analistas del crimen

[1] Estos son el litio, los elementos de tierras raras y el manganeso

organizado en África como lo es Oluwole Ojewale, investigador de Enact[2] , sostienen que: “el contrabando y la colusión entre mineros ilegales, bandas del crimen organizado y actores en el Estado están involucrados en la extracción y comercialización de minerales” (SWI, 2025).

Gráfica 1: Sectores donde se concentran los minerales y grupos armados

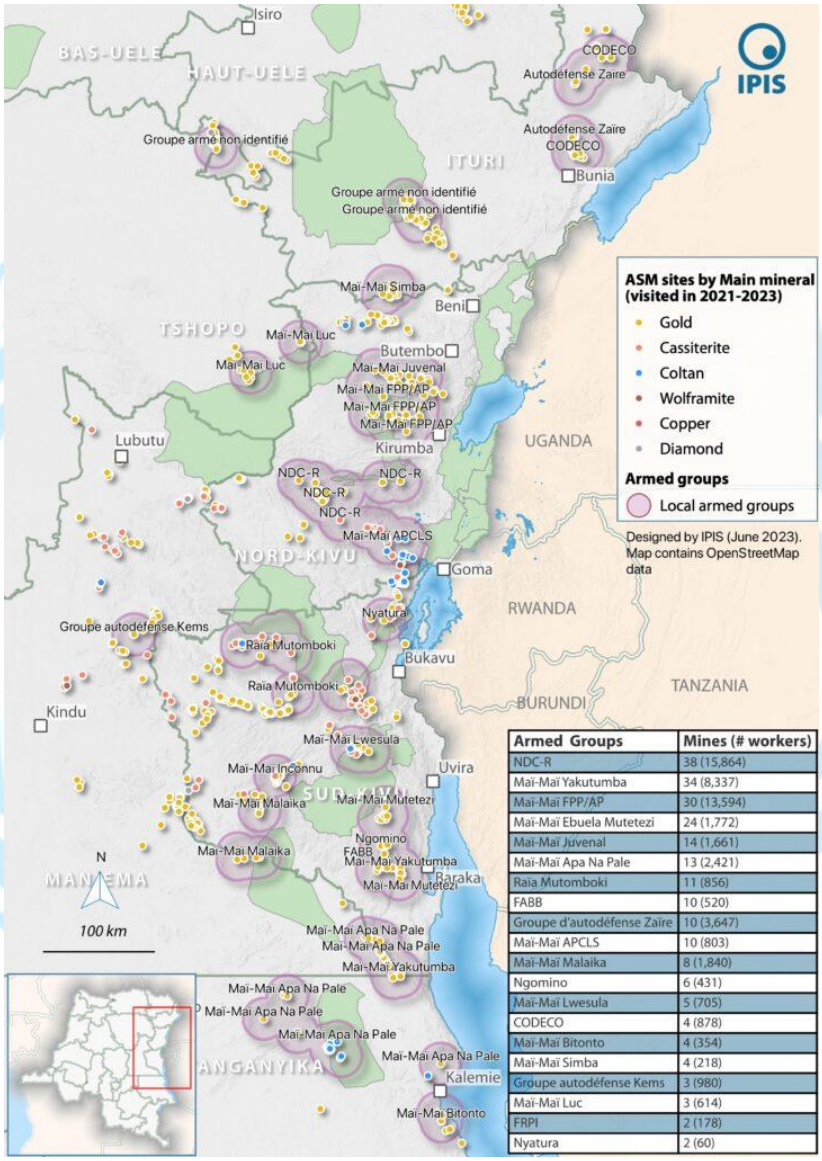

Armed Groups	Mines (# workers)
NDC-R	38 (15,864)
Maï-Maï Yakutumba	34 (8,337)
Maï-Maï FPP/AP	30 (13,594)
Maï-Maï Ebuela Mutetezi	24 (1,772)
Maï-Maï Juvenal	14 (1,661)
Maï-Maï Apa Na Pale	13 (2,421)
Raia Mutomboki	11 (856)
FABB	10 (520)
Groupe d'autodéfense Zaïre	10 (3,647)
Maï-Maï APCLS	10 (803)
Maï-Maï Malaika	8 (1,840)
Ngomino	6 (431)
Maï-Maï Lwesula	5 (705)
CODECO	4 (878)
Maï-Maï Bitonto	4 (354)
Maï-Maï Simba	4 (218)
Groupe autodéfense Kems	3 (980)
Maï-Maï Luc	3 (614)
FRPI	2 (178)
Nyatura	2 (60)

Fuente: Obtenido de Analysis of the interactive map of artisanal mining areas in eastern Democratic Republic of Congo (2023 update) (Jan Leysen, 2023)

Como se evidencia en la Gráfica 1, los grupos armados ocupan la mayor parte de los sectores geográficos donde estos minerales se encuentran – esta es información

[2]Proyecto financiado por la Unión Europea sobre delincuencia organizada transnacional, implementado por INTERPOL y el Instituto de Estudios de Seguridad, en colaboración con la Iniciativa Mundial contra la Delincuencia Organizada Transnacional.

importante que ayudará al comité a mejorar el seguimiento de la cadena de suministro –. Uno de los principales grupos es el M23, un grupo rebelde paramilitar congoleño, del cual se ha reportado que en 2024 ha exportado de manera ilegal a Ruanda más de 150 toneladas métricas de coltán, que llega a ser entre el 7% y 10% del suministro global anual de la RDC (Clarkson Kamurai et al., 2025). Los principales puertos por donde salen los minerales son: Puerto de Matadí, Puerto Boma, Puerto de Lobito (en Angola, que, a pesar de estar fuera, es clave para la exportación de minerales), el Puerto de Mombasa (en Kenia) y Puerto de Dar es Salaam (Tanzania), como se puede observar en el Gráfico 2.

Gráfico 2: Principales Zonas Primarias Aduaneras donde se movilizan minerales

Fuente: Obtenido de El Orden Mundial (Seijas, 2025)

Conocer la trazabilidad de la cadena de suministro minera de la República Democrática del Congo es de suma importancia para que el comité pueda proponer ideas más exactas y apegadas a la realidad nacional. Por eso, la República Francesa utilizará datos del *proyecto* “Comprensión de las cadenas de suministro de minería artesanal y la financiación de conflictos en la República Democrática del Congo" implementado por IPIS y USAID como parte del proyecto de Gobernanza Integrada de Tierras y Recursos (ILRG) de USAID, que alberga datos del mapeo y de la recopilación

de datos de 550 sitios mineros de ASM[3] y cadenas de suministro en Ituri, Tshopo, Haut-Uele, Kivu del Norte y del Sur, Maniema y Tanganica (IPIS, 2024).

El análisis del *proyecto mencionado* destaca que los problemas estructurales que afectan al desarrollo de iniciativas que promuevan la obtención de minerales de manera ética, sostenible y libre de abusos, conflictos armados, corrupción o daño ambiental (Jan Leysen, 2023) son:

- Creer que, si se controlan los minerales, se detiene el conflicto: Ya que no se consideran los Grupos Armados no desmovilizados, los problemas dentro del ejército de la RDC o disputas por territorios.
- Crear desigualdades socioeconómicas por las barreras impuestas: Por ejemplo, las certificaciones minerales como el Certificado Regional 3T de la CIRGL/RDC llegan a ser costosas o complicadas de sacar, ocasionando que varios pequeños mineros no puedan entrar en el mercado formal
- Muchas veces los malos incentivos del Estado ocasionan que los funcionarios se corrompan: Según el índice de percepción de la corrupción elaborado por Transparencia Internacional, RDC tiene una puntuación de 20/100, siendo 0 altos niveles de corrupción (Gonzales, 2025)
- Falta de inclusión de pequeños productores en la toma de decisiones.

La República Francia ya ha contribuido a la creación de mecanismos para contrarrestar la extracción ilegal de recursos naturales en la República Democrática del Congo, especialmente mediante el apoyo financiero y cooperación internacional en varias iniciativas contra la minería ilegal y el tráfico de minerales. Entre los cuales destacan:

- *Respuesta a la minería ilegal y el tráfico de metales y minerales*: una publicación de la Agencia de Naciones Unidas contra la Droga y el Delito (UNODC), enfocada en combatir la minería ilegal y el tráfico de minerales (UNODC, 2023).
- *Proyecto piloto de formalización de la minería artesanal de cobalto en la RDC:* Que tenía la finalidad de mejorar las condiciones laborales y de los mineros informales e insertarlos en mercados legales, este proyecto inició en 2018 y desde

[3] Actividades de Minería Artesanal y en Pequeña Escala

su aplicación comenzó a obtener un impacto positivo, no obstante, a causa del COVID-19, esté proyecto tuvo que darse por terminado. (Soguel, 2023)

- *Financiamiento de MONUSCO:* La Misión de Estabilización de las Naciones Unidas en la República Democrática del Congo

La República Francesa reafirmando su compromiso con los derechos humanos y reconociendo que a pesar de los avances en trazabilidad y regulación minera dentro de la República Democrática del Congo siguen existiendo desafíos estructurales que afrontar dentro del mismo. Considera que su postura ante la problemática es el de fomentar la recomendación de mecanismos más inclusivos, realistas y centrados en la realidad nacional de la RDC.

Considerando que ECOSOC, según la Carta de la Naciones Unidas en el capítulo X, tiene la potestad de dar recomendaciones sobre políticas técnicas o económicas y que puede coordinar con organismos subsidiarios como la PNUD, ONUDI y la UNODC, la delegación de la República Francesa ***propone:*** Recomendar la creación de un proyecto enfocado en la reducción del vínculo de la minera con los conflictos armados de la RDC, ayudando a que los pequeños mineros salgan de la ilegalidad sin ser excluidos por normativas.

Para esta y futuras propuestas, insta a trabajar con organismos subsidiarios en coordinación con ECOSOC, de los cuales destacan: MONUSCO: para brindar seguridad en zonas mineras estratégicas y apoyar la estabilización de áreas afectadas por grupos armados; UNODC: para realizar un análisis técnico sobre crimen organizado, tráfico de minerales; PNUD: para desarrollar programas de inclusión económica para los mineros artesanales y brindar capacitaciones comunitarias.

Francia está dispuesta a seguir fomentando la ayuda en el sector minero del continente africano mediante asistencia técnica o con financiamiento, siempre y cuando se encuentre dentro de la normativa internacional vigente.

POSICIÓN OFICIAL DE LA REPÚBLICA FRANCESA TEMA 2

Tema 2: Transferencias Monetarias y reducción de la pobreza extrema en Paraguay: Evaluación del programa Tekoporã con apoyo del Banco Mundial

La palabra "Tekoporã" es una palabra en guaraní, que significa "Buen Vivir", en Paraguay, escuchar la palabra Tekoporã tiene un significado más allá de la definición. El programa Tekoporã fue implementado por el Ministerio de Desarrollo Social, basado en la Transferencia Monetarias Condicionadas (TMC) que inició en el 2005 y busca la protección y la promoción de las familias en situación de pobreza y pobreza extrema (Ministerio de Desarrollo Social Paraguay, 2025)

El Principal Objetivo de Tekoporã es romper con esa cadena de transmisión intergeneracional de pobreza, mediante las trasferencias monetarias y su debido seguimiento, con el método de selección geográfica (Ribas, R, Et Al., 2010). Según la base de datos de programas de protección social no contributiva de la CEPAL (CEPAL, 2025), la selección de familias beneficiarias se realiza de la siguiente manera:

1. **Focalización Geográfica:** Mediante el índice de IPG[4] se identifican los distritos más pobres.
2. **Aplicación de la Ficha de Selección de Familias Participantes:** En esta ficha se registra información crucial de los hogares que servirán para el cálculo del Índice de Calidad de Vida ICV, de esta manera se priorizará los que se cataloguen en muy baja calidad de vida y baja calidad de vida.
3. **Personas que tienen prioridad:** Niños, niñas, adolescentes de 0 a 18 años, mujeres embarazadas, personas con discapacidad severa, adultos mayores y miembros de comunidades indígenas.
4. **Validación comunitaria:** Una Mesa de Participación Comunitaria conformada por líderes locales y representantes comunitarios revisa la lista preliminar de beneficiarios

Según el Manual de Facilitadores Comunitarios del Programa Tekoporã (2025), las transferencias monetarias se componen de un Bono Alimentario que es un monto fijo destinado a la alimentación básica del hogar y un Bono Familiar que es variable y

[4] Índice de Priorización Geográfica, este índice considera indicadores de pobreza monetaria

depende de la cantidad de miembros del hogar. El monto se los transfiere a la jefa o jefe de hogar de manera bimensual, actualmente, según el Ministerio de Desarrollo Social, los montos en guaraníes son:

- Bono Alimentario Familiar **G. 112.500**.
- Bono Familiar Niño/niña y/o adolescente de 0 a 18 años (hasta 4 personas) **G. 50.000**.
- Mujer embarazada (hasta 1 persona) **G. 50.000**.
- Adulto mayor (hasta 1 persona) **G. 50.000**.
- Persona con Discapacidad Leve (hasta 1 persona) **G. 50.000**.
- Persona con Discapacidad Severa (hasta 2 personas) **G. 187.500**.
- Bono Familias Indígenas Monto único **G. 281.250**.

Las familias que reciban estos bonos deben mantener una asistencia regular de controles prenatales y vacunación; una matrícula y asistencia regular en instituciones educativas y poseer cédula de identidad. Para garantizar que estas ayudas lleguen a las familias y se utilicen de manera correcta, se crean los Facilitadores Comunitarios, estos son técnicos sociales que acompañan a estas familias beneficiarias, realizan visitas periódicas, asisten a las familias en cuento a la gestión de trámites y fomentan a que los miembros de las familias participen en actividades comunitarias.

Como se mencionó, en el año 2005, inició la prueba piloto del programa aplicándolo en 5 distritos del país y abarcando en total 4 500 hogares, estos bonos financiados por el Presupuesto General de Gastos de la Nación de Paraguay, en sus primeros años se obtuvo como resultados el aumento de asistencia escolar en los niños que pertenecían a familiar beneficiarias del programa, aproximadamente se registró un incremento del 13% de la asistencia a clases de las personas que aún no eran beneficiadas. Aumentó el 35% de controles prenatales de mujeres embarazadas acogidas a este programa y un 8% más en la tenencia del carnet de vacunación infantil. (CONVENIO DE COOPERACIÓN TÉCNICA NO REEMBOLSABLE, 2016).

En 2017 el Banco Mundial hizo una auditoria Social al Programa Tekoporá donde dio como resultado que, para aquel año, la cantidad de familiar participantes era de 152 132, la cantidad de familias indígenas era de 23 319 y se aplicaba en 253 distritos (Banco Mundial, 2018). Y según el informe del Banco Mundial "Paraguay: Estrategias para Impulsar el Crecimiento Inclusivo y la Reducción de la Pobreza", la tasa de pobreza había disminuido del 51,4% (2003), al 24,7% en 2022, obsérveselo en el gráfico 3.

Gráfico 3: Pobreza moderada y extrema 2003-2022

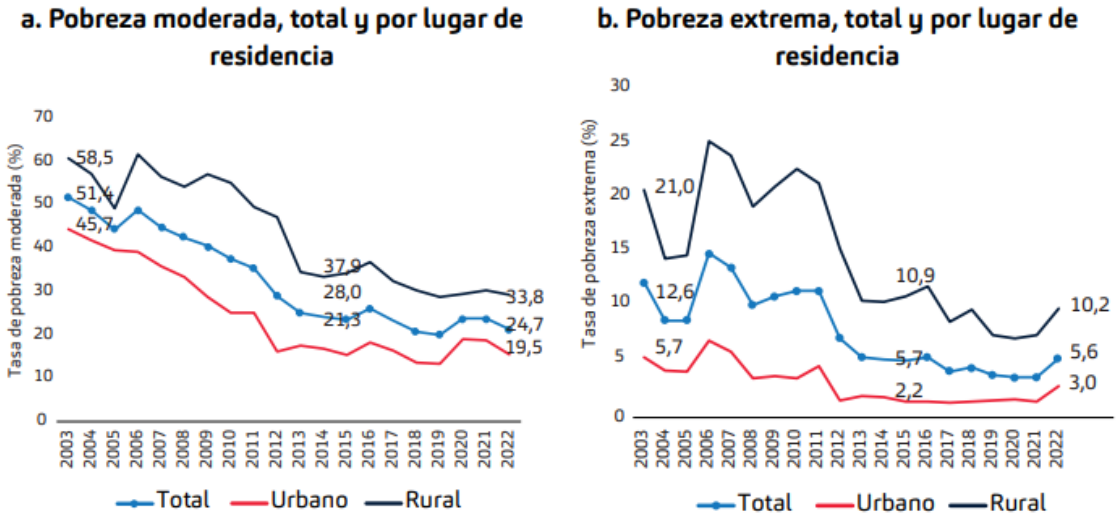

Fuente: Instituto Nacional de Estadística de Paraguay.

En búsqueda de una auditoria social del Programa Tekoporã, nace el proyecto ÑAÑOMOIRÜ en 2015 que busca una alianza entre la sociedad civil y el gobierno de forma transparente y responsable evalúa los resultados del programa Tekoporã, este proyecto recoge información basada en evidencia, a partir de la experiencia de las familias participantes del Programa Tekoporã, mediante la aplicación de tres herramientas de Auditoría Social: "1) Libreta de Calificación Ciudadana, 2) Reporte Comunitario y 3) Tablero de Monitoreo y Mejora Continua" (Banco Mundial, 2021), los cuales mediante un Reporte Comunitario les permitirá monitorear y evaluar los aspectos del programa que deben ser mejorados y así realizar planes de acción (Banco Mundial, 2018).

Según el su reporte publicado por el Banco Mundial titulado "Evaluación final del proyecto ñañomoirũ-auditoría social al programa tekopora 2015-2019" informa que de los 5 distritos de 4 departamentos del país donde se aplicó el programa se pudo evidenciar que el 98% niños se encontraban vacunados, el 91% calificó de manera satisfactoria el acompañamiento del Guía Familiar y el 98% de los niños estaban vacunados. Además, recomendó que: 1) se deben replicar programas como este en otras zonas del país, 2) se deben integrar herramientas de monitoreo ciudadano que evalúe el programa, 3) Fortalecer la coordinación entre el Ministerio de Desarrollo Social y las demás instituciones públicas y 4) mejorar los mecanismos de respuestas en cuanto a los reclamos o sugerencias de las comunidades (Banco Mundial, 2018).

El gobierno paraguayo en 2023 lanzó un nuevo programa denominado "Tekoporã Mbarete", que es un relanzamiento del programa Tekoporã, con la diferencia de que los montos de las transferencias se actualizaron, aumentando en un 25% las transferencias de guaraníes, es el mismo programa, pero con diferente denominación (Ministerio de Desarrollo Social, 2023)

La delegación francesa como líder en cooperación multilateral, en protección y en desarrollo sostenible, reconoce el potencial de las transferencias monetarias condicionadas y valora los avances favorables del programa Tekoporã en Paraguay, reflejados en indicadores como el porcentaje de incidencia de la pobreza, en niños asistiendo a la escuela y mujeres embarazadas asistiendo a controles prenatales que fomentan al cumplimiento de los ODS 1, 2, 3, 4, 5 10.

No obstante, después de las distintas evaluaciones realizadas por organismos multilaterales como el Banco Mundial, y por declaraciones dadas por el Ministro de Desarrollo Tadeo Rojas en 2023, donde menciona que "se recibieron denuncias de un elevado porcentaje de familias que reciben los beneficios de Tekoporã y no califican en el rango de la gente que necesita" (SNT Paraguay, 2023), la República Francesa considera que se existen falencias en los mecanismos de focalización y control del programa, por eso ***propone*** que bajo el mandato de ECOSOC se recomiende aplicar indicadores internacionales armonizados de pobreza extrema como los mencionados en el ODS 1 y recomendar el inicio de estudios donde se evalúe cómo se desarrollaría el programa implementando indicadores como:

1. *Tasa de inclusión indebida cruzada con bases tributarias y registros de activos*: para detectar cuántas personas reciben el beneficio sin calificar, porque poseen ingresos, propiedades, vehículos o negocios que no han sido declarados. Trabajando de manera conjunta con instituciones públicas.
2. Indicador de doble percepción o beneficiarios duplicados en otros programas sociales: que mida cuantos beneficiarios están recibiendo más de una ayuda a la vez, automatizando este proceso mediante la creación de un Registro Único de Beneficiarios de Protección Socia.

La República Francesa, en busca de cumplir con la agenda 2030 de la ONU, se compromete a trabajar en conjunto con la comunidad internacional para mejorar y garantizar la ayuda a la población en rango de pobreza y pobreza extrema.

BIBLIOGRAFÍA

Banco Mundial. (2018, 9 de enero). *Auditoría social al programa Tekoporã*. https://www.bancomundial.org/es/news/video/2018/01/09/auditoria-social-tekopora?utm_source=chatgpt.com

Banco Mundial. (2021, 1 de enero). *Evaluación final del proyecto Ñañomoirũ: Auditoría social al programa Tekoporã*. https://documents1.worldbank.org/curated/en/899761621846360090/pdf/Evaluaci%C3%B3n-Final-del-Proyecto-%C3%91a%C3%B1omoir%C5%A9-Auditor%C3%ADa-Social-al-Programa-Tekopora.pdf

CEPAL. (2025). *Tekoporã*. Base de datos de programas de protección social no contributiva. https://dds.cepal.org/bpsnc/programa?id=27&utm_source=chatgpt.com

Discovery Alert. (2025, 30 de marzo). *El tesoro de 24 billones de dólares en recursos naturales de la República Democrática del Congo* [Artículo de Juan Zadeth]. https://discoveryalert.com.au/news/natural-resources-democratic-republic-congo-2025/

FocusEconomics. (2024, 20 de noviembre). *Las 10 mayores economías mundiales en 2025*. https://www.focus-economics.com/es/blog/the-largest-economies-in-the-world/

IPIS. (2024, 18 de marzo). *Understanding artisanal mining supply chains and conflict financing in DRC*. https://ipisresearch.be/project/understanding-artisanal-mining-supply-chains-and-conflict-financing-in-drc/

Jan Leysen, K. M. (2023, 22 de diciembre). *Analysis of the interactive map of artisanal mining areas in eastern Democratic Republic of Congo (2023 update)*. IPIS. https://ipisresearch.be/publication/analysis-of-the-interactive-map-of-artisanal-mining-areas-in-eastern-democratic-republic-of-congo-2023-update/

Ministerio de Asuntos Exteriores, Unión Europea y Cooperación. (2025, enero). *Ficha país República Francesa*. https://www.exteriores.gob.es/documents/fichaspais/francia_ficha%20pais.pdf

Ministerio de Desarrollo Social. (2023). *Programa Tekoporã Mbarete*. https://www.mds.gov.py/index.php/institucional/tekopora-mbarete

Ministerio de Desarrollo Social Paraguay. (2025). *Programa Tekoporã*. https://www.mds.gov.py/index.php/programas/tekopora

Ministerio de Economía, Finanzas y Soberanía Industrial y Digital. (2024). *PIB de la France*. https://www.economie.gouv.fr/cedef/fiches-pratiques/pib-france

Ministerio de Economía, Finanzas y Soberanía Industrial y Digital. (2025). *Protección del medioambiente y lucha contra la contaminación*.

https://www.diplomatie.gouv.fr/es/politica-exterior/clima-y-medio-ambiente/proteccion-del-medioambiente-y-lucha-contra-la-contaminacion/

Open Government Partnership. (2025, 24 de febrero). *Revisión del plan de acción de Francia 2023–2025*. https://www.opengovpartnership.org/es/documents/france-action-plan-review-2023-2025/

Organización de las Naciones Unidas contra la Droga y el Delito (UNODC). (2023). *Respuesta a la minería ilegal y el tráfico de metales y minerales como delitos que afectan al medio ambiente*. https://sherloc.unodc.org/cld/uploads/pdf/Illegal_Mining_and_Trafficking_in_Metals_S.pdf

Ribas, R. E., Hirata, G. I., & Veras Soares, F. (2010). El programa Tekoporã de transferencias monetarias de Paraguay. *Revista CEPAL*. https://repositorio.cepal.org/server/api/core/bitstreams/986c1338-2d9f-488f-8ec9-c170187cd64b/content

Secretaría Técnica de Planificación Paraguay. (2016, mayo). *Evaluación de impacto del programa Tekoporã* [Convenio de cooperación técnica no reembolsable]. https://informacionpublica.paraguay.gov.py/public/545552-2016MH-BID-TEKOPORAInformefinaldeevaluacindeimpacto10062016pdf-2016MH-BID-TEKOPORAInformefinaldeevaluacindeimpacto10062016.pdf

Seijas, N. (2025, 6 de febrero). *La geopolítica de la República Democrática del Congo*. *El Orden Mundial*. https://elordenmundial.com/mapas-y-graficos/geopolitica-republica-democratica-congo/

SNT Paraguay. (2023, 30 de agosto). *Lanzan programa "Tekoporã Mbarete"* [Video]. YouTube. https://youtu.be/AN6v3EUMfWc?si=BPS_kP5TFvwQx2BE

Soguel, D. (2023, 17 de febrero). *Repensar la minería artesanal de cobalto en la República Democrática del Congo*. *SWI swissinfo.ch*. https://www.swissinfo.ch/spa/economia/repensar-la-miner%c3%ada-artesanal-de-cobalto-en-la-rdc/48291456

SWI swissinfo.ch. (2025, 10 de marzo). *RD Congo apuesta a congelar exportación de cobalto para frenar caída de precios*. https://www.swissinfo.ch/spa/rd-congo-apuesta-a-congelar-exportaci%C3%B3n-de-cobalto-para-frenar-ca%C3%ADda-de-precios/88985752

United States Geological Survey (USGS). (2024). *Mineral commodity summaries 2024*. https://pubs.usgs.gov/periodicals/mcs2024/mcs2024.pdf

Unión Europea. (2024). *Perfil de Francia*. https://european-union.europa.eu/principles-countries-history/eu-countries/france_es

UNFPA Paraguay. (2025). *Manual de facilitadores comunitarios del programa Tekoporã*. https://paraguay.unfpa.org/sites/default/files/pub-pdf/Facilitadores.pdf